

Sistem Informasi Penggajian Karyawan pada PT Cakra Guna Karya Nusa Bandar Lampung

Yusneti

Sistem Informasi Akuntansi

yusneti@gmail.com

Abstrak

PT. Cakra Guna Karya Nusa merupakan perusahaan distributor untuk produk rokok, salah satu kegiatan pada PT. Cakra Guna Karya nusa adalah pengelolaan gaji karyawan. sistem yang baik akan membantu karyawan khususnya bagian Admin untuk mencatat dan menyajikan laporan penggajian dengan baik, cepat, dan optimal. PT. Cakra Guna Karya Nusa Bandar Lampung sudah menggunakan sistem komputerisasi, yaitu menggunakan Microsoft Excel. namun masalah yang terjadi dalam pembuatan laporan penggajian, pembuatan daftar gaji dan daftar hadir belum adanya penyimpana ke databse, menyebabkan lambatnya pelayanan dalam memproses gaji karyawan. Dengan terjadinya masalah tersebut diatas, diperlukan sarana yang dapat meringankan tugas seorang pemimpin, dan bagian administrasi umum dalam menyelesaikan suatu masalah terutama masalah pengolahan sistem penggajian karyawan. salah satu alternatif yang dapat membantu menyelesaikan masalah tersebut adalah dengan menerapkan sistem komputerisasi administrasi yang baik dan mengembangkan aplikasi komputer agar perusahaan bisa mengolah data gaji karyawan dengan sistem komputerisasi secara tepat, cepat dan optimal.

Kata kunci : Kredit, Pengolahan, Briguna

PENDAHULUAN

Pada era globalisasi ini pengetahuan dan teknologi berkembang sangat pesat dan oleh karena itu, seiring dengan perkembangan zaman, manusia berusaha untuk menciptakan peralatan dan teknik yang dapat mempermudah serta menyempurnakan pengolahan data dan penyimpanan informasi, sehingga menghasilkan informasi yang cepat dan tepat (Hendrastuty, 2021),(Styawati et al., 2021),(Dharma et al., 2020). Dari sekian banyaknya teknologi, komputer merupakan salah satu alat untuk membantu menyempurnakan pengolahan data dan penyampaian informasi (V. A. D. Safitri & Anggara, 2019),(V. A. Safitri et al., 2020). Teknologi komputer dapat mempermudah berbagai kegiatan, untuk menghasilkan informasi sebagai penunjang dalam pengambilan keputusan, selain itu keutuhan data lebih terjamin (Supriadi & Oswari, 2020),(Putri et al., 2021),(Rossi et al., 2021).

Keterlambatan sering terjadi dalam memproses gaji dan upah karyawan akibat lambatnya pelayanan dalam penggajian karyawan (Susanto et al., 2021),(Pramita et al., n.d.), karena data harus di catat atau diproses berulang kali dalam upaya menyusun laporan gaji dan upah karyawan, dalam sistem akuntansi manajemen perusahaan harus bisa merancang dan melaksanakan sistem akuntansi yang baik untuk menangani kegiatan pokok perusahaan. sistem akuntansi yang digunakan untuk menangani kegiatan pokok perusahaan jasa atau manufaktur meliputi kegiatan, penggajian dan pengupahan, sistem penggajian yang sedang berjalan pada PT. Cakra Guna Karya Nusa Bandar Lampung sudah menggunakan sistem komputerisasi, yaitu menggunakan Microsoft Excel (Bertarina & Arianto, 2021),(Agustina & Bertarina, 2022),(Sanjaya et al., 2014). namun masalah yang terjadi dalam pembuatan laporan

penggajian, pembuatan daftar gaji dan daftar hadir menyebabkan lambatnya pelayanan dalam memproses gaji karyawan (Songati, 2018),(Hasan, 2018).

Dengan terjadinya masalah tersebut diatas, diperlukan sarana yang dapat meringankan tugas seorang pemimpin, dan bagian administrasi umum dalam menyelesaikan suatu masalah terutama masalah pengolahan data gaji karyawan dan absensi (Kurniawan, 2020),(Mathar et al., 2021),(Damayanti et al., 2021). salah satu alternatif yang dapat membantu menyelesaikan masalah tersebut adalah dengan menerapkan sistem komputerisasi administrasi yang baik dan mengembangkan aplikasi komputer agar perusahaan bisa mengolah data gaji karyawan dengan sistem komputerisasi secara tepat, cepat dan optimal (An'ars, 2022),(Anars et al., 2018).

KAJIAN PUSTAKA

Sistem

Sistem merupakan suatu objek yang saling berhubungan dan bersama-sama melakukan kegiatan untuk menyelesaikan suatu tujuan bersama (Saputra, 2020b),(Suwarni et al., 2022),(Handayani et al., 2022). tahap implementasi memiliki beberapa tujuan yaitu untuk melakukan kegiatan spesifikasi rancangan kedalam kegiatan sebenarnya (Saputra, 2020a),(AS & Baihaqi, 2020). Kegiatan yang dilakukan dalam tahap implementasi yaitu: Pembuatan program dan pengujian (*programing and testing*), pelatihan (*training*), Perubahan Sistem (*Changeover System*) (Akbar, 2019),(Bonar Siregar, 2021),(Budiman & Sidiq, n.d.).

Informasi

Informasi adalah data yang telah diolah menjadi bentuk yang lebih berguna dan lebih berarti bagi yang menerimanya serta sebagai bahan pertimbangan manajemen untuk mengambil keputusan (PUSPITASARI, n.d.),(PRASETYAWAN, n.d.). Informasi ibarat darah yang mengalir di dalam tubuh suatu organisasi (an Environmenta, n.d.),(Yuninda, 2020).

Sistem Informasi Akuntansi

Sistem Informasi Akuntansi merupakan kumpulan sumberdaya, seperti manusia dan peralatan, yang dirancang untuk mengubah data keuangan dan data lainnya ke dalam informasi (Kustinah & Indriawati, 2017),(Sukawirasa et al., 2008),(Hafidz, 2021).

UML (Unified Model Language)

“*Use Case Diagram* merupakan pemodelan untuk mendeskripsikan sebuah interaksi antara satu atau lebih aktor dengan sistem informasi yang akan dibuat. Secara besar, *use case* digunakan untuk mengetahui fungsi apa saja yang ada di dalam sebuah sistem informasi dan siapa saja yang berhak menggunakan fungsi-fungsi itu (Celarier, n.d.),(Cindiyasari, 2017),(CS, 2019). *Class diagram* merupakan gambaran dari stuktur sistem dari segi pendefinisian kelas-kelas yang akan dibuat untuk membangun sistem. Menurut *Activity Diagram* adalah diagram aktivitas yang menggambarkan aktivitas sistem bukan apa yang dilakukan aktor, jadi aktivitas yang dapat dilakukan oleh sistem (Aditomo Mahardika Putra, 2021),(Savestra et al., 2021).

Kamus Data

Kamus data adalah katalog fakta tentang data kebutuhan-kebutuhan informasi dari suatu sistem informasi (BRONDONG, n.d.),(NASIONAL, n.d.),(Amin, 2020). Kamus data berfungsi membantu pelaku sistem untuk mengartikan aplikasi secara detail dan mengorganisasikan semua elemen data yang digunakan dalam sistem secara persis sehingga pemakai dan penganalisis sistem mempunyai dasar pengertian yang sama tentang masukan, keluaran, penyimpanan dan proses (SETIYANTO, 2016),(Marlyna, 2017).

Java

Java adalah bahasa pemrograman yang dapat di jalankan di berbagai komputer maupun telepon genggam (Hendrastuty et al., 2021), (Yolanda & Neneng, 2021), (Ramadhanu & Priandika, 2021). bahasa ini banyak mengadopsi sintaksis yang terdapat pada C dan C++ java merupakan bahasa pemrograman yang bersifat umum atau nonspesifik dan secara khusus di desain untuk memanfaatkan implementasi seminimal mungkin (Heaverly & EWK, 2020),(Isnain et al., 2021),(V. A. Safitri et al., 2019).

NetBeans

NetBeans adalah salah satu aplikasi IDE yang di gunakan oleh developer software komputer untuk menulis meng-compile, mencari kesalahan dan menyebarkan program. NetBeans merupakan salah satu editor dari sebuah aplikasi Integrated Development Environment (IDE) yang berbasiskan Java dari sun microsystem yang berjalan diatas sering dan banyak digunakan sekarang sebagai editor untuk berbagai bahasa pemrograman (Pinem, 2018),(Endang Woro Kasih, 2018),(Mata, 2022).

MySQL

SQL (*Structur Query Language*) merupakan bahasa yang banyak digunakan dalam berbagai produk database (Prasetyo & Suharyanto, 2019). MySQL pertama kali dibuat dan dikembangkan di Swedia, yaitu oleh David Axmark, Allan Larson, dan Michael “Monty” Widenius (Anggraini et al., 2020). Mereka mengembangkan MySQL sejak tahun 1980-an (Novitasari et al., 2021), (Ahluwalia, 2020).

METODE

Diagram Konteks

Diagram arus data yang berfungsi untuk menggambarkan yang dirancang suatu objek dan menggambarkan secara menyeluruh dari suatu sistem informasi keterkaitan aliran-aliran data sistem dengan bagian-bagian luar (Anggraini et al., 2020), (Ahluwalia, 2020), (Megawaty et al., 2021), jika digambarkan diagram konteks dalam Perancangan Sistem Penggajian pada PT. Cakra Guna Karya Nusa adalah sebagai berikut:

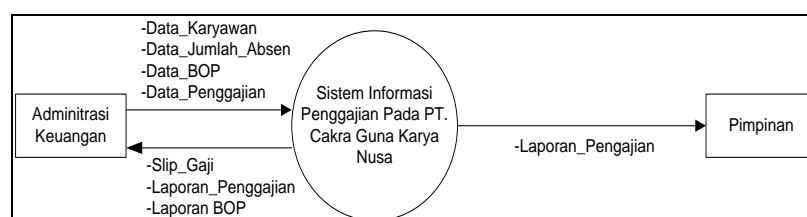

Gambar 1 Konteks Diagram

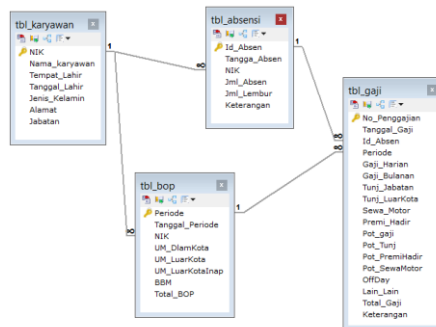

Gambar 2 Relasi Tabel

HASIL DAN PEMBAHASAN

Implementasi

Tampilan Interface



Gambar 3 Tampilan Login

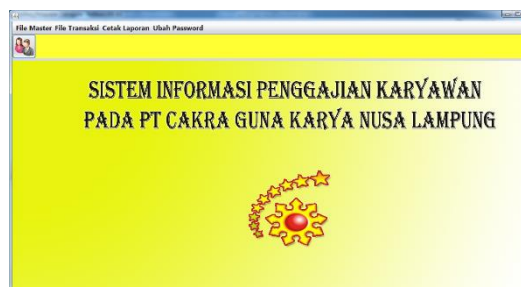

Gambar 4 Tampilan Utama

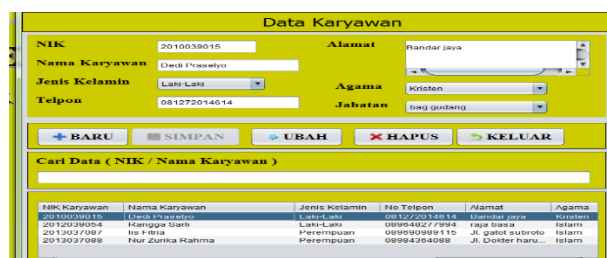

Gambar 5 Tampilan Halaman Form Data Karyawan

ID Absen	Tanggal	NIK	Nama Karyaw...	Jumlah Absen	Jumlah L
ID-0001	2016-09-12	2010039015	Dedi Prasetyo	25	3
ID-0002	2016-09-12	2012039054	Rangga Sari	26	4
ID-0003	2016-09-12	2013037087	Iis Fitria	25	0
ID-0004	2016-09-12	2013037088	Nur Zurika Ra...	26	1

Gambar 6 Tampilan Halaman Form Absensi

Periode	Tanggal	NIK	Nama Karyaw...	Uang Makan D...	Uang Makan
BP-0001	2016-09-12	2010039015	Dedi Prasetyo	0	0
BP-0002	2016-09-12	2012039054	Rangga Sari	12500	0
BP-0003	2016-09-12	2013037087	Iis Fitria	0	0
BP-0004	2016-09-12	2013037088	Nur Zurika Ra...	0	0

Gambar 7 Tampilan Form BOP

Sjir Lampung

LAPORAN PENGGAJIAN

Periode: 2016-09-12 Sd. 2016-09-30

No. Karyawan	Jumlah Absen	Jumlah	Total BOP	Gaji Harian	Gaji Bulanan	Tunjangan	Prenti Harf	Total
Dedi Prasetyo	26	3	0,0	0,0	250000,0	0,0	0,0	227000,0
Rangga Sari	26	4	162500,0	0,0	190000,0	0,0	0,0	183250,0
Iis Fitria	25	0	0,0	0,0	147500,0	100000,0	0,0	157500,0
Nur Zurika	26	1	0,0	0,0	150000,0	0,0	0,0	127000,0

Lampung, 09/12/2016

Yang Menyampaikan Menyetujui,

Administasi Pimpinan

Gambar 8 Tampilan Laporan Gaji

SIMPULAN DAN SARAN

Dengan menggunakan sistem penggajian karyawan yang baru maka data yang sebelumnya menggunakan Microsoft Office Excel dan data harus di proses berulang kali akan disimpan kedalam database. Aplikasi yang diajukan sudah dilengkapi dengan sistem perhitungan secara otomatis (hitung gaji + jumlah gaji) sehingga diharapkan akan meminimalisir terjadinya kesalahan dalam penggajian karyawan. Sistem yang diajukan sudah dilengkapi sistem password, jadi hanya admin yang mempunyai password yang bisa masuk ke sistem. Pembuatan laporan yang sudah terkomputerisasi yang ada pada sistem baru diharapkan akan lebih memudahkan karena data sudah disimpan kedalam database sehingga pembuatan laporan akan lebih cepat dan optimal.

REFERENSI

- Aditomo Mahardika Putra, R. (2021). Underground Support System Determination: A Literature Review. *International Journal of Research Publications*, 83(1), 55–68. <https://doi.org/10.47119/ijrp100831820212185>
- Agustina, A., & Bertarina, B. (2022). ANALISIS KARAKTERISTIK ALIRAN SUNGAI PADA SUNGAI CIMADUR, PROVINSI BANTEN DENGAN MENGGUNAKAN HEC-RAS. *JICE (Journal of Infrastructural in Civil Engineering)*, 3(01), 31–41.
- Ahluwalia, L. (2020). EMPOWERMENT LEADERSHIP AND PERFORMANCE: ANTECEDENTS. *Angewandte Chemie International Edition*, 6(11), 951–952., 7(1), 283.
[http://www.nostarch.com/javascriptforkids%0Ahttp://www.investopedia.com/terms/i/in_specie.asp%0Ahttp://dspace.ucuenca.edu.ec/bitstream/123456789/35612/1/Trabajo de Titulacion.pdf%0Ahttps://educacion.gob.ec/wp-content/uploads/downloads/2019/01/GUIA-METODOL](http://www.nostarch.com/javascriptforkids%0Ahttp://www.investopedia.com/terms/i/in_specie.asp%0Ahttp://dspace.ucuenca.edu.ec/bitstream/123456789/35612/1/Trabajo%20de%20Titulacion.pdf%0Ahttps://educacion.gob.ec/wp-content/uploads/downloads/2019/01/GUIA-METODOL)
- Akbar, A. A. (2019). *Analisa Aplikasi OVO Menggunakan Model Delone & McLean Di Kalangan Mahasiswa Universitas Airlangga*. UNIVERSITAS AIRLANGGA.
- Amin, R. (2020). *IMPLEMENTASI RESTFULL API MENGGUNAKAN ARSITEKTUR MICROSERVICE UNTUK MANAJEMEN TUGAS KULIAH (STUDI KASUS: MAHASISWA STMIK AKAKOM)*. STMIK AKAKOM Yogyakarta.
- An'ars, M. G. (2022). Sistem Informasi Manajemen Berbasis Key Performance Indicator (KPI) dalam Mengukur Kinerja Guru. *Jurnal Data Mining Dan Sistem Informasi*, 3(1), 8–18.
- an Environmenta, C. E. (n.d.). *Pr idin*.
- Anars, M. G., Munaris, M., & Nazaruddin, K. (2018). Kritik Sosial dalam Kumcer Yang Bertahan dan Binasa Perlahan dan Rancangan Pembelajarannya. *Jurnal Kata (Bahasa, Sastra, Dan Pembelajarannya)*, 6(3 Jul).
- Anggraini, Y., Pasha, D., & Damayanti, D. (2020). SISTEM INFORMASI PENJUALAN SEPEDA BERBASIS WEB MENGGUNAKAN FRAMEWORK CODEIGNITER. *Jurnal Teknologi Dan Sistem Informasi*, 1(2), 64–70.
- AS, N. R., & Baihaqi, I. (2020). Studi Inspeksi Kelayakan Instalasi Dan Instrumen Tenaga Listrik. *SINUSOIDA*, 22(2), 21–33.
- Bertarina, B., & Arianto, W. (2021). ANALISIS KEBUTUHAN RUANG PARKIR (STUDI KASUS: AREA PARKIR ICT UNIVERSITAS TEKNOKRAT INDONESIA). *Jurnal Teknik Sipil*, 2(02), 67–77.
- Bonar Siregar, B. (2021). *Pengembangan Sistem Perencanaan & Bantuan KRS*. Universitas Multimedia Nusantara.
- BRONDONG, L. (n.d.). *IDENTIFIKASI DAN PREVALENSI CACING PADA SALURAN PENCERNAAN IKAN KEMBUNG (Rastrelliger brachysoma) DI PELABUHAN PERIKANAN NUSANTARA*.
- Budiman, F., & Sidiq, M. (n.d.). *RANCANG BANGUN APLIKASI SISTEM INFORMASI APLIKASI DATA PETAMBAK*.
- Celarier, M. (n.d.). *RSS New York Times–Dealbook*.
- Cindiyasari, S. A. (2017). *Analisis Pengaruh Corporate Social Responsibility, Intellectual Capital, Dan Rasio Likuiditas Terhadap Kinerja Keuangan Perusahaan (Studi Kasus Perusahaan Perbankan yang Terdaftar di Bursa Efek Indonesia (BEI) tahun 2013-2015)*.
- CS, S. A. (2019). *Analisis Pengaruh Intellectual Capital Terhadap Kinerja Keuangan Perusahaan (Studi Kasus Perusahaan Sektor Keuangan Yang Terdaftar Di Bursa Efek Indonesia (BEI) Pada Tahun 2008-2017)*. Universitas Gadjah Mada.

- Damayanti, D., Yudiantara, R., & An'ars, M. G. (2021). SISTEM PENILAIAN RAPOR PESERTA DIDIK BERBASIS WEB SECARA MULTIUSER. *Jurnal Informatika Dan Rekayasa Perangkat Lunak*, 2(4), 447–453.
- Dharma, F., Shabrina, S., Noviana, A., Tahir, M., Hendrastuty, N., & Wahyono, W. (2020). Prediction of Indonesian inflation rate using regression model based on genetic algorithms. *Jurnal Online Informatika*, 5(1), 45–52.
- Endang Woro Kasih, E. (2018). Formulating Western Fiction in Garrett Touch of Texas. *Arab World English Journal For Translation and Literary Studies*, 2(2), 142–155. <https://doi.org/10.24093/awejtls/vol2no2.10>
- Hafidz, D. A. (2021). *Pengembangan Sistem Informasi Edukasi dan Pemasaran Hasil Pertanian di Tulang Bawang*.
- Handayani, M. A., Suwarni, E., Fernando, Y., Fitri, F., Saputra, F. E., & Candra, A. (2022). PENGELOLAAN KEUANGAN BISNIS DAN UMKM DI DESA BALAIREJO. *Suluh Abdi*, 4(1), 1–7.
- Hasan, A. F. (2018). *400 Kebiasaan Keliru dalam Hidup Muslim*. Elex Media Komputindo.
- Heaverly, A., & EWK, E. N. (2020). Jane Austen's View on the Industrial Revolution in *Pride and Prejudice*. *Linguistics and Literature Journal*, 1(1), 1–6. <https://doi.org/10.33365/lj.v1i1.216>
- Hendrastuty, N. (2021). Rancang Bangun Aplikasi Monitoring Santri Berbasis Android (Studi Kasus: Pesantren Nurul Ikhwan Maros). *Jurnal Data Mining Dan Sistem Informasi*, 2(2), 21–34.
- Hendrastuty, N., Ihza, Y., Ring Road Utara, J., & Lor, J. (2021). Rancang Bangun Aplikasi Monitoring Santri Berbasis Android. *Jdmsi*, 2(2), 21–34.
- Isnain, A. R., Hendrastuty, N., Andraini, L., Studi, P., Informasi, S., Indonesia, U. T., Informatika, P. S., Indonesia, U. T., Studi, P., Komputer, T., Indonesia, U. T., & Lampung, K. B. (2021). *Comparison of Support Vector Machine and Naïve Bayes on Twitter Data Sentiment Analysis*. 6(1), 56–60.
- Kurniawan, A. H. (2020). Konsep Altmetrics dalam Mengukur Faktor Dampak Artikel Melalui Academic Social Media dan Non-academic Social Media. *UNILIB: Jurnal Perpustakaan*, 11(1), 43–49.
- Kustinah, S., & Indriawati, W. (2017). Pengaruh Perputaran Persediaan dan Perputaran Piutang Terhadap Profitabilitas Pada Unit Usaha Toserba Koperasi PT LEN Bandung. *Journal Study & Accounting Research*, 14(1), 27–35.
- Marlyna, D. (2017). Pengaruh Peran Auditor Intern Terhadap Kinerja Perusahaan Angkutan Sungai, Danau Dan Penyeberangan. *Jurnal Ilmiah GEMA EKONOMI*, 3(2 Agustus), 321–332.
- Mata, K. (2022). Peningkatan pengetahuan pelajar dan mahasiswa dalam kesehatan mata di masa pandemi covid-19 melalui edukasi kesehatan mata. *Kesehatan Mata*, 1, 227–232.
- Mathar, T., Hijrana, H., Haruddin, H., Akbar, A. K., Irawati, I., & Satriani, S. (2021). The Role of UIN Alauddin Makassar Library in Supporting MBKM Program. *Proceedings of the International Conference on Social and Islamic Studies (SIS) 2021*.
- Megawaty, D. A., Damayanti, D., Assubhi, Z. S., & Assuja, M. A. (2021). APLIKASI PERMAINAN SEBAGAI MEDIA PEMBELAJARAN PETA DAN BUDAYA SUMATERA UNTUK SISWA SEKOLAH DASAR. *Jurnal Komputasi*, 9(1), 58–66.
- NASIONAL, P. P. (n.d.). *KEMENTERIAN PENDIDIKAN DAN KEBUDAYAAN*.
- Novitasari, Y. S., Adrian, Q. J., & Kurnia, W. (2021). Rancang Bangun Sistem Informasi Media Pembelajaran Berbasis Website (Studi Kasus: Bimbingan Belajar De Potlood). *Jurnal Teknologi Dan Sistem Informasi (JTSI)*, 2(3), 136–147.

- <http://jim.teknokrat.ac.id/index.php/JTSI>
- Pinem, Y. A. (2018). Encouraging healthy literacy: The interconnection between reading toward writing in social media. *Language in the Online and Offline World 6: The Fortitude*, 360–366.
- Pramita, G., Lestari, F., & Bertarina, B. (n.d.). Study on the Performance of Signaled Intersections in the City of Bandar Lampung (Case Study of JL. Sultan Agung-Kimaja Intersection during Covid-19. *Jurnal Teknik Sipil*, 20(2).
- PRASETYAWAN, D. W. I. G. (n.d.). *LAPORAN INDIVIDU PRAKTIK PENGALAMAN LAPANGAN (PPL) DI SD NEGERI TLOGOADI PERIODE 10 AGUSTUS–12 SEPTEMBER 2015*.
- Prasetyo, K., & Suharyanto, S. . (2019). Rancang Bangun Sistem Informasi Koperasi Berbasis Web Pada Koperasi Ikitama Jakarta. *Jurnal Teknik Komputer*, 5(1), 119–126. <https://doi.org/10.31294/jtk.v5i1.4967>
- PUSPITASARI, R. D. (n.d.). *LAPORAN KEGIATAN PRAKTIK PENGALAMAN LAPANGAN (PPL) DI SD NEGERI TLOGOADI PERIODE 10 AGUSTUS–12 SEPTEMBER 2015*.
- Putri, N. U., Rossi, F., Jayadi, A., Sembiring, J. P., & Maulana, H. (2021). Analysis of Frequency Stability with SCES's type of Virtual Inertia Control for The IEEE 9 Bus System. *2021 International Conference on Computer Science, Information Technology, and Electrical Engineering (ICOMITEE)*, 191–196.
- Ramadhanu, P. B., & Priandika, A. T. (2021). Rancang Bangun Web Service Api Aplikasi Sentralisasi Produk Umkm Pada Uptd Plut Kumkm Provinsi Lampung. *Jurnal Teknologi Dan Sistem Informasi (JTSI)*, 2(1), 59–64. <http://jim.teknokrat.ac.id/index.php/JTSI>
- Rossi, F., Sembiring, J. P., Jayadi, A., Putri, N. U., & Nugroho, P. (2021). Implementation of Fuzzy Logic in PLC for Three-Story Elevator Control System. *2021 International Conference on Computer Science, Information Technology, and Electrical Engineering (ICOMITEE)*, 179–185.
- Safitri, V. A. D., & Anggara, B. (2019). FACTORS THAT AFFECT THE COMPANY INNOVATION. II. In *TradersUluslararası Ticaret Kongresi Kongre Kitabı The Second InTraders International Conference on International Trade Conference Book*, 230.
- Safitri, V. A., Sari, L., & Gamayuni, R. R. (2019). Research and Development, Environmental Investments, to Eco-Efficiency, and Firm Value. *The Indonesian Journal of Accounting Research*, 22(03), 377–396. <https://doi.org/10.33312/ijar.446>
- Safitri, V. A., Sari, L., & Gamayuni, R. R. (2020). Research and Development (R&D), Environmental Investments, to Eco-Efficiency, and Firm Value. *The Indonesian Journal of Accounting Research*, 22(3).
- Sanjaya, R., Nurweni, A., & Hasan, H. (2014). The Implementation of Asian-parliamentary Debate in Teaching Speaking at Senior High School. *U-JET*, 3(8).
- Saputra, F. E. (2020a). Analisis faktor-faktor yang mempengaruhi Kinerja Keuangan Bank Umum Syariah yang terdaftar di Bursa Efek Indonesia (BEI) Periode 2016-2018. *TECHNOBIZ: International Journal of Business*, 3(1), 45–50.
- Saputra, F. E. (2020b). *ANALISIS PENGARUH FDR, BOPO, DAN NPF TERHADAP KINERJA BANK UMUM SYARIAH DI INDONESIA PERIODE TAHUN JANUARI 2015 S/D JULI 2020*. Universitas Teknokrat Indonesia.
- Savestra, F., Hermuningsih, S., & Wiyono, G. (2021). Peran Struktur Modal Sebagai Moderasi Penguatan Kinerja Keuangan Perusahaan. *Jurnal Ekonika: Jurnal Ekonomi Universitas Kadiri*, 6(1), 121–129.
- SETIYANTO, A. (2016). *PENATAAN KELEMBAGAAN PRODUKSI UNTUK PENINGKATAN NILAI TAMBAH STUDI KASUS PADA ASOSIASI PRIMA SEMBADA*.

Universitas Gadjah Mada.

- Songati, N. C. (2018). *An assessment of pedagogical strategies of teaching English at ordinary secondary level: a case of Kasulu district in Tanzania*. The University of Dodoma.
- Styawati, S., Hendrastuty, N., & Isnain, A. R. (2021). Analisis Sentimen Masyarakat Terhadap Program Kartu Prakerja Pada Twitter Dengan Metode Support Vector Machine. *Jurnal Informatika: Jurnal Pengembangan IT*, 6(3), 150–155.
- Sukawirasa, I. K. A., Udayana, I. G. A., Mahendra, I. M. Y., Saputra, G. D. D., & Mahendra, I. B. M. (2008). Implementasi Data Warehouse Dan Penerapannya Pada PHI-Minimart Dengan Menggunakan Tools Pentaho dan Power BI. *Jurnal Elektronik Ilmu Komputer Udayana P-ISSN, 2301*, 5373.
- Supriadi, A., & Oswari, T. (2020). Analysis of Geographical Information System (GIS) design application in the Fire Department of Depok City. *Technium Soc. Sci. J.*, 8, 1.
- Susanto, T., Setiawan, M. B., Jayadi, A., Rossi, F., Hamdhi, A., & Sembiring, J. P. (2021). Application of Unmanned Aircraft PID Control System for Roll, Pitch and Yaw Stability on Fixed Wings. *2021 International Conference on Computer Science, Information Technology, and Electrical Engineering (ICOMITEE)*, 186–190.
- Suwarni, E., Handayani, M. A., Fernando, Y., Saputra, F. E., & Candra, A. (2022). Penerapan Sistem Pemasaran berbasis E-Commerce pada Produk Batik Tulis di Desa Balairejo. *Jurnal Pengabdian Masyarakat Indonesia*, 2(2), 187–192.
- Yolanda, S., & Neneng, N. (2021). Rancang Bangun Sistem Informasi untuk Perhitungan Biaya Sewa Kontainer Pada PT Java Sarana Mitra Sejati. *Jurnal Ilmiah Sistem Informasi Akuntansi*, 1(1), 24–34.
- Yuninda, P. (2020). *The Use of Macromedia Flash as a Media in Learning Vocabulary at Third Grade of SDN Pademawu Barat IV Pamekasan*. INSTITUT AGAMA ISLAM NEGERI MADURA.